IN DER ERFOLGSSPUR MIT AUFEINANDER ABGESTIMMTEN PARTNERN

Eines muß zum anderen passen. Ein gut eingespieltes Team kann Vorteile für Sie optimal ausnutzen. Erst recht, wenn es sich um eine Gruppe von Experten handelt. Und wenn's um Geld geht, ist das besonders wichtig:

Für Ihre gewinnbringende Geldanlage. Für Ihr ganz persönliches Finanzierungsmodell. Für Ihre Bausparpläne. Und für Ihre persönlichen Versicherungen.

Ein erfolgreiches Team finden Sie in der S-Finanzgruppe: die Sparkasse im Verbund mit ihrer Südwestdeutschen Landesbank, der Landesbausparkasse und der Sparkassen-Versicherung.

S Finanzgruppe

Sparkasse SüdwestLB LBS Sparkassen-Versicherung Deka

SKI-TUB WEHINGEN
WEHINGER NACHTSTAFFELLAUF

Jahrbuch '91

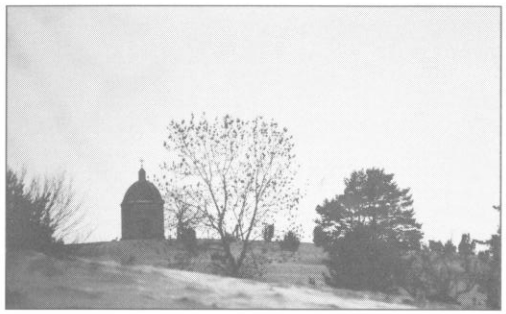

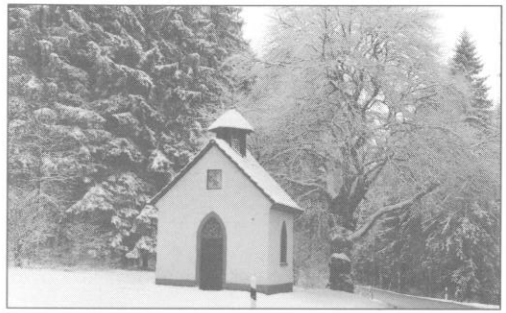

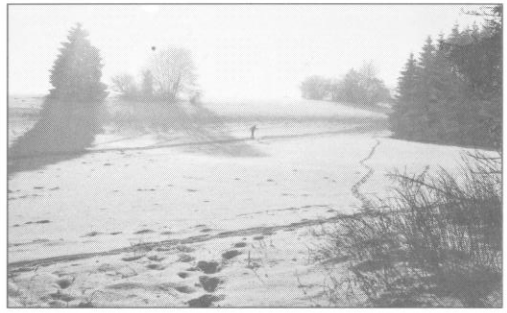

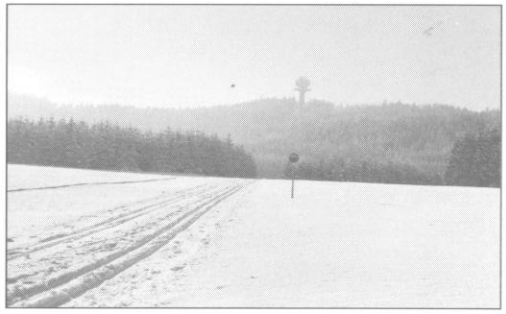

Chronik 1991 • Vereinsgeschehen • Skischulprogramm '92

Das Fachgeschäft
für Sport und Freizeit

Sport mit SPORT NANN

Trekking ● Wandern ● Bademoden ● Tennis ● Fußball ● Squash ● Badminton ● Skilanglauf ● Freizeitmode ● Skialpin ● Wintersport ● Jogging ● Trimm-Trab ● Handball ...

Sport Nann · Heubergstraße 11 · 7209 Gosheim · Telefon 0 74 26 / 12 32

Unsere Titelbilder

Auf den Loipen des Heubergs

Schon vor über 10 Jahren haben sich die Gemeinden, Städte und Skivereine auf dem Heuberg zu einer Arbeitsgemeinschaft zusammengeschlossen, die sich die Aufgabe gestellt hat, die Pflege der Skiloipen auf dem Heuberg zu koordinieren.

So ist der "Heuberger Skiwanderweg" entstanden, ein Loipenverbund mit einer Länge von etwa 60 km. Der nördlichste Punkt ist der Steighof oberhalb von Wehingen, im Süden geht es bis zu der wunderschönen Wachholderheide am Kraftstein.

Im Winter 1990/91 hatten wir länger Schnee als der Schwarzwald. Über drei Monate lang konnten Skisportler die herrliche Landschaft auf Skiern genießen.

Bild 1 **Der Pistenbully ermöglicht eine optimale Pflege der Loipen.**

Bild 2 **Der "Alte Berg" bei Böttingen ist der weithin sichtbare Mittelpunkt des "Skiwanderwegs Heuberg".**

Bild 3 **Ein Kleinod am Straßenrand; die Kapelle an der Straße Gosheim - Böttingen.**

Bild 4 **Die weiten Hochflächen des Heubergs (hier die Gosheimer Loipe) laden zum Langlaufen ein.**

Bild 5 **Am "Knieschnäpperle" hat man einen herrlichen Blick auf Wehingen und Deilingen.**

Bild 6 **Auf der Wehinger Loipe erreicht man den höchsten Punkt des Skiwanderweges; fast 1ooo m über Meereshöhe.**

... und nach dem skilauf

Wehinger Skihütte
am Steighof

Zum Ausschank kommen die bekannten und beliebten Biere
der Adlerbrauerei Balingen:

Export vom Faß, Edelpils, Weizenbiere, Dunkel und Bockbier

Balinger Adlerbräu

mit Sorgfalt gebraut - in Ruhe gereift

Können wir wieder lachen?

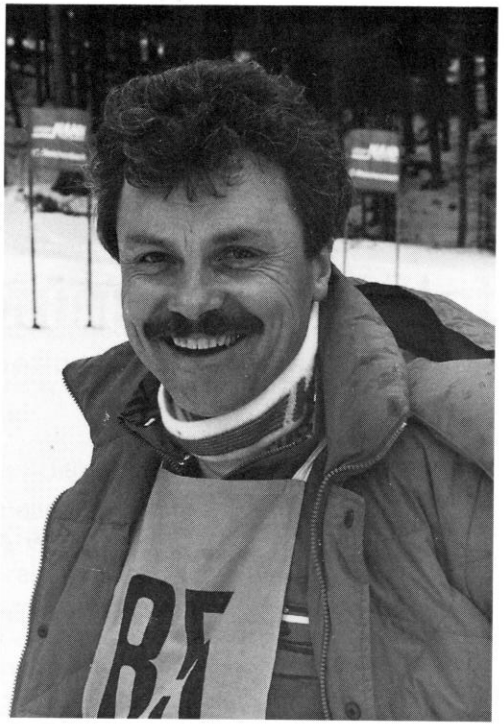

Nach drei schneearmen Wintern sah es schon so aus, als hätten wir nichts mehr zu lachen. Aber die Saison 90/91 brachte uns den besten Winter seit der Vereinsgründung. Die Loipen waren über drei Monate lang gespurt. Der Skilift im Wintersportgelände war fast ebensolang in Betrieb. Endlich konnten wir mal wieder zünftige Vereinsmeisterschaften durchführen. Unsere jugendlichen Rennläufer waren in der zurückliegenden Saison so erfolgreich wie nie zuvor. Der "Andrang" bei den Skikursen hat unsere Erwartungen weit übertroffen. Wir dürfen wieder mit mehr Optimismus in die Zukunft schauen. Allerdings - der gute Winter hat auch viel Arbeit mit sich gebracht. Die Vereinsführung bedankt sich bei allen, die mitgeholfen haben, den Sportbetrieb in Gang zu halten, die das Vereinsleben mitgestaltet haben und die bei unseren vielfältigen Aktivitäten mit Hand angelegt haben.

Dank sagen möchten wir auch für die Unterstützung, die der Verein von außen erhalten hat. Wir bedanken uns für die zahlreichen Spenden. Gerade im Zusammenhang mit dem Kinderspielplatz am Steighof ist so manche Mark eingegangen. Ein Dankeschön sind wir auch den Gemeindeverwaltungen in Wehingen und Bubsheim schuldig. Man hatte immer ein offenes Ohr für unsere Anliegen.

Wir wünschen allen Lesern
ein gesegnetes Weihnachtsfest
und für 1992 alles Gute.

Mit freundlichen Grüßen
Horst Weible

IMPRESSUM

Herausgeber & Herstellung:	Geiser & Merkt Spaichingen	Werbung:	Ilka Narr / Reinhold Narr
in Zusammenarbeit mit dem	Skiclub Wehingen eV	Texte:	Klothilde Geiser / Zita Draxinger
Verantwortlich:	HorstWeible Rubäckerstraße 16 7209 Wehingen	Photos:	Richard Moosbrucker Günter Federle Horst Weible Valentin Rees Josef Widmann

YOKOHAMA - der Exclusivreifen mit Rennsport-Tradition

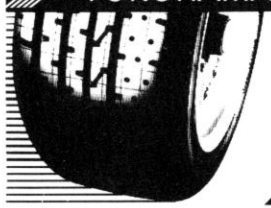

BAS

fahrwerkstuning - motorsport

Teilnahme an der Deutschen-Tourenwagen-Meisterschaft

Durch unsere Erfahrungen im Rennsport können wir hier unseren Kunden etwas Besonderes bieten.

- ☆ **Tieferlegungen**
- ☆ **Sportstoßdämpfer speziell abgestimmt**
- ☆ **Computer-Achsvermessung für jeden Fahrzeug-Typ mit Garantie**

T echnisch O ptisch P erfekt

Beratung - professionell ☆ Ausführung - schnell ☆ zuverlässig ☆ mit neuester Technik

! Reifen - günstig kaufen !

Armin Bernhard • Reuthofstr. • 7209 Deilingen • Telefon 07426 / 1062 • Telefax 07426 / 1063

Chronik '91

Januar	Familien- und Jugendfreizeit in Laterns findet viel Anklang. Wehinger Nachtstaffellauf bei guten Bedingungen. Skikurse für Schüler mehr Teilnehmer als je zuvor. Nachtwanderung nach Böttingen macht sehr viel Spaß.
Februar	Vereinsmeisterschaften Langlauf, Torlauf und Sprunglauf. Wörth/Viehlehen gewinnt den Dorfpokal.
	Erster Heuberg-Skimarathon wird organisiert als Wanderung. Skiausfahrt nach Laterns.
März	Jugendgruppe fährt zum Schlittschuhlaufen nach Schwenningen.
April	Silberdistel-Alb-Cup-Serie beginnt mit Volkslauf in Schömberg.
Mai	Kreiscup-Siegerehrung alpin in Nusplingen. Der SC Wehingen stellt drei Sieger und ist erfolgreichster Verein, Vatertagswanderung zum Granegg-Fest.
Juni	Kreiscup-Siegerehrung nordisch am Steighof. Der SC Wehingen stellt 5 Sieger und ist erfolgreichster Verein. Generalversammlung in der Skihütte. Europalauf von Verdun nach Luxemburg mit Wehinger Beteiligung.
Juli	Zeltlager nach längerer Pause wieder im Donautal.
September	Beteiligung am100jährigen Jubiläum des TV Wehingen. Lauftreff` Stausee Glems` bringt Europafahne nach Wehingen
	Fossiliuslauf wird ein internationaler Volkslauf mit Teilnehmern aus der Schweiz, Frankreich, der CSFR und Polen.
Oktober	Europafahne wird nach Lausanne getragen - 320 km. Beginn der Arbeiten am Kinderspielplatz Steighof,
November	Vorstandsausflug nach Prag und Spitzkunnersdorf/Sachsen. Skibörse in der Skihütte.
Dezember	Jahresabschlußfeier in der Skihütte

Fischinger

Wohnhäuser, Ferien- und Gartenhäuser

In Blockbauweise, Rustikale Ausführung

Sägewerk
Zimmergeschäft
Schreinerei
Rustikaler-
Innenausbau
Holzbau

Treppenbau
Holzhandlung
Hobelwerk
Hallenbau
Kistenfabrik

Eugen Fischinger · Holzbau

7209 Deilingen-Delkhofen

Telefon 0 74 26 / 13 62 · Telefax 0 74 26 / 37 41

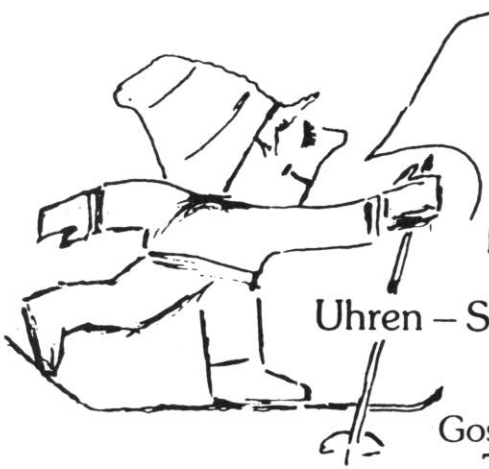

Unsere Pokale und Medaillen beziehen wir von

Uhren – Schmuck – WMF-Artikel

Bruno Heer
Gosheimer Straße 10
7209 Wehingen
Telefon 07426/8636

Das Auf und Ab unserer nordischen Abteilung

Bereits wenige Jahre nach der Vereinsgründung hat sich der Skiclub Wehingen zum zahlen- und leistungsmäßig stärksten nordischen Verein innerhalb des Skikreises Baar entwickelt. Zwei bis drei Jahre konnten wir diese Position halten - dann ging's bergab. Bedingt durch die schlechten Winter fiel unser Verein ganz aus der Kreiscupwertung heraus.
Im Winter 1990/91 hat die Langlaufmannschaft wieder Fuß gefasst. Es wurde viel trainiert, und die Bedingungen am Steighof waren sehr gut. Man konnte den Fortschritt in jedem Training beobachten. Trotzdem - als die Wertung des Kreiscups am Ende des Winters vorlag, waren wir alle überrascht!

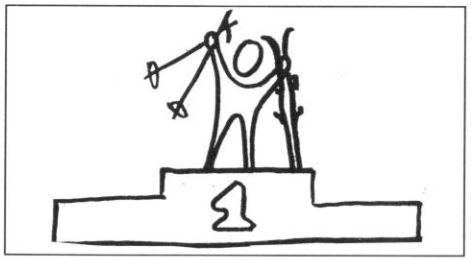

In der Mannschaftswertung des nordischen Kreiscups 1990/91 belegte der

SKICLUB WEHINGEN PLATZ 1

Herzlichen Glückwunsch an die Mannschaft.

Diese Plazierung wurde erreicht durch 5 Kreiscupsiege in der Einzelwertung. Sie wurden erlaufen durch:
Claudia Rees, Martina Rees, Diana Langanki, Birgit Eschbach und Nicole Albrecht, Zweite Plätze gab es durch: Katja Langanki, Stefanie Werk. Weiter in der Mannschaft waren: Silvia Weible, Sophia Glomb, Teresa Glomb, Anke Eschbach, Achim Rees, Rebecca Lickfett, Thomas Rees, Stefanie Lickfett, Franz Rees, Helmut Rees

Der derzeitige Jugendsprecher Markus Langanki ist im Training immer einer der Fleißigsten.

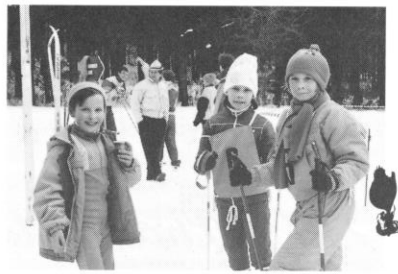

Mit kindgerechtem Training versuchen wir, die jüngeren Jahrgänge für den Langlaufsport zu begeistern.

Das Interview

mit Abteilungsleiter Helmut Rees

Frage: Welchen Trainingsschwerpunkt setzt Du im Vorbereitungstraining?
Helmut: Mit der Anschaffung von 6 weiteren Skirollern ist es uns möglich, schon jetzt auf die Technikschulung besondern Wert zu legen.
Frage: Welche Ziele haben sich Klaus und Du für den kommenden Winter gesetzt?
Helmut: Zunächst wollen wir versuchen, auch dieses Jahr im Kreiscup wieder vorn dabei zu sein. Darüberhinaus ist es unser Ziel, vermehrt auch an Rennen auf Bezirksebene teilzunehmen. Schön wäre es, wenn der SC Wehingen in der kommenden Saison mal wieder bei einer Schwäbischen Meisterschaft vertreten wäre.

Wir sind stets zur Stelle für

Balkonsanierung
Abdichtungen
Beschichtung von Garagenböden

Rißinjektionen
Beton-Instandsetzung
Silikon-Verfugungen

LEUTE
BETONCOSMETIC · VERFUGUNGEN

Wolfgang Leute
Betoncosmetic · Verfugungen
7209 Deilingen · Goethestraße 6
Telefon 0 74 26 / 79 94

Café Hotel **Keller**

Restaurant Conditorei Meister-Backstube

7209 Wehingen · Tel. 07426/10 68 · Fax 79 00

Seit 25 Jahren von Meisterhand

Phantastische Zaubereien
des Genußes und der Gemütlichkeit

* der gastfreundliche Service
* die feine Confiserie
* das gemütliche Restaurant
* der Komfort mit Pfiff

Bei uns finden Sie süße Geschenkideen für große und kleine Anlässe !

Freitag Ruhetag

Café, Konditorei und Hotel durchgehend geöffnet.

Das beste Ergebnis, das es je gab

Als Heinzi Reger die alpine Abteilung im Sommer 1990 übernahm, war wenig Grund zum Optimismus vorhanden. Drei schlechte Winter lagen hinter uns. In diesen drei Jahren gab es kaum Skikurse, die Vereinsmeisterschaften mußten ausfallen, der Skilift war kaum in Betrieb, und die letzten Rennergebnisse der Saison 89/90 waren enttäuschend. Kurz - man glaubte wieder ganz vorn anfangen zu müssen. Aber es kam anders. Es schneite 1991 schon im November, und man konnte schon sehr früh skifahren. Die Kinder und Jugendlichen zeigten reges Interesse, und als Mitte Februar die ersten Skirennen stattfanden (es waren die Kreismeisterschaften in Mühlheim und Urach), konnte die Mannschaft mit 6 ersten Plätzen überzeugen:
Gordan Djuran, Simone Hafen und Silvia Weible belegten sowohl im Slalom als auch im Torlauf in ihrer Klasse Platz 1. Daß diese Ergebnisse kein Zufall waren, zeigte sich daran, daß die drei Nachwuchsläufer auch bei den darauffolgenden Rennen diese Plazierungen in einem teilweise sehr starken Teilnehmerfeld behaupten und am Ende der Saison unangefochten den Kreiscup gewinnen konnten. Mit drei ersten Plätzen hatte der Skiclub in einem Jahr mehr gewonnen als in den 11 Jahren zuvor. Der Mannschaftserfolg wurde ergänzt durch zwei zweite Plätze durch Johanna und Christopher Zaglauer. Und das gab den Ausschlag! Kein anderer Verein konnte bessere Plazierungen vorweisen, und so war auch die alpine Mannschaft im Kreiscup auf

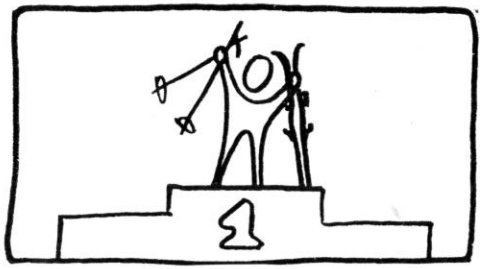

Platz 1

vor Fridingen, Spaichingen, Böttingen und Schwenningen. Das war eine Sensation! Außer den bereits Genannten waren in der Mannschaft: Julia Rössler, Sara Göller, Katharina Zaglauer, Yvonne Göller, Sabine Rössler, Simone Haug, Andreas Narr, Alexander Kossmann, Heiko Weible, Werner Bregenzer, Jörg Schneider.

Trotz dieses guten Ergebnisses erwartet man für die kommende Saison in der alpinen Mannschaft nicht allzuviel. Im Gegensatz zum nordischen Bereich sind für die Abfahrer die Trainingsbedingungen in Wehingen sehr schlecht. Der Hang ist zu flach, zu schmal und hat - das ist ganz entscheidend - keine Beleuchtung am Abend. Es ist also abzusehen, daß wir diese Plazierung im Kreiscup nicht halten werden können. Aber - wir werden unsere Sportlerinnen und Sportler so gut wie möglich auf die Skirennen vorbereiten und hoffen, daß wir ihnen Freude am Sport vermitteln können.

Photo: Saisonabschlußfeier 1991 in der Festhalle. Der Vorsitzende und die Sportwarte konnten 8 Kreiscupsieger auszeichnen: (v.l.n.r.) Silvia Weible, Claudia Rees, Martina Rees, Simone Hafen, Diana Langanki, Gordan Djuran, Birgit Eschbach und Nicole Albrecht.

Haus der Elektro-Technik

profi electronic

DER PROFI FÜR

- TV – HIFI – VIDEO
- Satelliten-Empfangsanlagen
- Elektrotechnik für Industrie, Gewerbe, Haustechnik
- Speicherprogrammierbare Steuerungen
- Kundendienst für Miele und AEG Hausgeräte

moosbrucker

Eduard Moosbrucker · Mittlere Straße 7
7209 Wehingen · ☎ 0 74 26/72 77

Arbeit mit Kindern im Skigelände

ECKENWEBER

Dach-, Wand- und Abdichtungstechnik,
Umdeckungen, Reparaturen, Verkleidung

... alles am Dach, mit mehr als 35jähriger Erfahrung. Rat und Tat vom Meisterbetrieb.

Matthäus Eckenweber GmbH
Dachdeckergeschäft
Weilen u.d. Rinnen
Telefon 0 74 27 / 72 55

HABEN SIE

FUßPROBLEME ?

Wo's Markenschuhe preiswerter gibt !
SCHUHHAUS MAYER
Salamander-Schuhhaus
Orthopädie-Schuhtechnik

Wir helfen Ihnen durch modische Spezialschuhe für Freizeit und Sport

- Korrekturen an Konfektionsschuhen /
- Anfertigung orthopädischer Maßschuhe
- Einlagen nach Maß und Gipsabdruck
- Ausführung sämtlicher Schuhreparaturen

7209 Wehingen • Reichenbacher Str. 14 • Tel. 0 74 26 / 77 03

Fossiliuslauf, Herbstsportfest, Zeltlager im Donautal, Abfahrt nach Laterns.

Skischule hat wieder Tritt gefaßt

Bild 1:
Lernfeld am Steighof; die Skilehrer bemühen sich um den Nachwuchs.

Bild 2:
Skilift Wehingen; in kleinen Lerngruppen wird Spaß und Sicherheit beim Skifahren vermittelt

Bild 3:
Langlauf-Gebiet Steighof; der Langlaufkurs für Kinder fand viel Zuspruch

Nachdem es um unsere Skischule in den letzten Jahren etwas ruhig geworden war, konnten wir im Winter 90 / 91 zahlreiche Aktivitäten verzeichnen:

- Einführungskurse während der Familienfreizeit in Laterns
- Kostenloser Schnupperkurs zu Beginn des Winters
- Aufbaukurse im Gebirge
- Skikindergarten
- Schülerkurse alpin
- Schülerkurse nordisch
- Flutlichtkurs alpin
- Skiausfahrt mit Kinderskikursen

Noch nie zuvor hatten so viele Kinder und Erwachsene an den Skikursen teilgenommen. Wir freuen uns darüber und bedanken uns für das entgegengebrachte Vertrauen.
Wenn es die Schneelage erlaubt, werden wir auch diesen Winter alles daransetzen, möglichst vielen Wehinger und Bubsheimer Sportlerinnen und Sportlern Spaß an unserer schönen Sportart zu vermitteln.

mach mit im Skiclub

Skikurse

Mach mit bei unseren Skikursen !

Wir hoffen auf einen schneereichen Winter und gehen davon aus, daß wir wieder ein vielfältiges Kursangebot machen können.

Melden Sie sich oder Ihr Kind bei uns an!

Sie werden feststellen: Skifahren macht in der Gruppe gleich doppelt soviel Spaß. Ein Kurs zu Beginn des Winters tut immer gut.

Schauen Sie sich unser Kursangebot durch. Nach den Erfahrungen der letzten Jahre ist es besser, wenn wir uns auf keinen bestimmten Termin festlegen. Melden Sie sich auf dem hier abgedruckten Formular an. Geben Sie den Zettel sobald wie möglich, auf alle Fälle noch vor Weihnachten, bei der WEHINGER BANK oder bei der KREISSPARKASSE ab. Wir nehmen mit Ihnen Kontakt auf, sobald die Schneelage eine exakte Planung erlaubt. Selbstverständlich wird die Kursgebühr nur dann abgebucht, wenn der Betreffende an dem jeweiligen Kurs teilgenommen hat.

Um richtig planen zu können, werden wir nur noch schriftliche Anmeldungen annehmen können. Um nicht die Gruppengrößen kurzfristig erhöhen zu müssen, werden wir Anmeldungen unmittelbar vor Kursbeginn nicht mehr annehmen.

SKIKURSE

SKICLUB WEHINGEN

Kurs 1

Ski-Kindergarten

Für unsere Kleinsten (4 - 6 Jahre) wird ein Lernfeld mit Märchenfiguren am Steighof aufgebaut. An 4 Nachmit-tagen sollen spielerisch erste Bewegungserfahrungen auf Skiern vermittelt werden. Kursziel ist der Pflug und der Pflugbogen. Erwarte-te Ausrüstung: Lernskier mit Steighilfen(Schuppen), Sicherheitsbindung und Schalen-stiefel.

Zeit: 13.45 Uhr - 15.15 Uhr am Wochenende (4 Nachmittage)

Kursgebühren: 25 DM

Treffpunkt: Skihütte Wehingen

Kurs 2

Schüler-Kurs

Die Schüler (6 - 14 Jahre) werden entsprechend ihrem Alter und ihrem Können in 4-5 Gruppen eingeteilt. Mit der Gruppe 1 beginnen wir mit ganz einfachen Fahrformen wie Pflug und Pflugbogen. In Gruppe 2 und 3 wollen wir den Grundschwung erarbeiten. In Gruppe 4 und 5 steht der sportliche Skilauf bis hin zum Stangenfahren auf dem Programm.

Erwartete Ausrüstung: Kinderskier mit Wachsbelag, Sicherheitsbindung und passende Skistiefel und Stöcke.

Zeit: 9.30 Uhr - 11.30 Uhr 13.30 - 15.30 Uhr am Wochenende (4 Tage)

Kursgebühren: 48 DM, Mitglieder 40 DM, Rennläufer kostenlos

Liftkarten werden bei Bedarf in der Gruppe gelöst und mit den Kursgebühren abgerechnet.

Treffpunkt: Skilift Wehingen, Bergstation

Kurs 3

Kinder-Langlauf

Großen Anklang fanden im vergangenen Jahr auch unsere Kinder-Langlauf-Kurse. Auch dieses Jahr wollen wir wieder möglichst vielen Kindern Spaß am Langlaufen vermitteln und mit ihnen die Grundelemente des klassischen Langlaufs erarbeiten. Erwartete Ausrüstung: Langlaufskier mit Steighilfen, entsprechende Langlaufschuhe

Zeit 13.45 Uhr - 15.45 am Wochenende (4 Nachmittage)

Kursgebühren: 30 DM

Treffpunkt Skihütte Wehingen

Kurs 4

Flutlichtkurs alpin

Unsere traditionellen Flutlichtkurse für Jugendliche und Erwachsene werden an sechs Abenden (dienstags, mittwochs und donnerstags) am Skilift Böttingen oder Agenhausen abgehalten. In verschiedenen, den Voraussetzungen der Kursteilnehmer angepaßten Gruppen, wollen wir die Technik des alpinen Skilaufs vermitteln und dabei besonderen Wert auf die Geselligkeit legen.

Zeit:19 - 21 Uhr oder nach Absprache

Kursgebühr: 48 DM, Mitglieder 40 DM (ohne Liftkosten)

Treffpunkt: Skilift Böttingen, Talstation

Kurs 5

Flutlichtkurs nordisch

Auf der beleuchteten Nachtloipe am Steighof finden unsere beliebten Langlaufkurse statt, mit denen wir in erster Linie Jugendliche und Erwachsene erreichen wollen. Auf dem Kursprogramm stehen : Diagonalschritt, Doppelstock, Doppelstock mit Zwischenschritt, Bogentreten, Abfahren und Bremsen.

Auch bei diesem Kurs soll die Geselligkeit nicht zu kurz kommen.

Zeit: 18.30 Uhr - 20.30 Uhr (4 Abende)

Kursgebühr: 40 DM, Mitglieder 32 DM

Treffpunkt : Skihütte Wehingen, Wachsraum

Kurs 6

Skating

Einführung in die freie Langlauftechnik ist das Thema dieses neuen Kursangebots. Zielgruppe: Kinder ab 12, Jugendliche und Erwachsene mit Erfahrungen in der klassischen Lauftechnik.

Beginnend mit ganz einfachen Übungen sollen hier die Techniken des "freien Laufstils" erarbeitet werden.

Erwartete Ausrüstung: normale Langlaufskier, jedoch nicht zu lang

Zeit: dienstags und donnerstags von 18.30 - 20.30 Uhr (2 Abende)

Kursgebühr: 20 DM,

ANMELDUNG

zu einem Skikurs

an den Skiclub Wehingen eV
zu Hd. Horst Weible
Rubäckerstraße 16
7209 Wehingen

Abgabestellen:
Kreissparkasse Wehingen
Wehinger Bank

Kursteilnehmer:

Name, Vorname: _____
Straße: _____
Ort: _____
Telefon: _____
Jahrgang _____

Anmeldung zu

Kurs 1	(Skikindergarten)	○
Kurs 2	(Schülerkurs alpin)	○
Kurs 3	(Kinderlanglauf)	○
Kurs 4	(Flutlichtkurs alpin)	○
Kurs 5	(Flutlichtkurs nord.)	○
Kurs 6	(Skating)	○

Vorkenntnisse:

Kann Lift nicht selbständig benutzen	○
Anfänger	○
Anfänger mit Vorkenntnissen	○
Fortgeschrittene	○

Nach Ende des Kurses kann die Kursgebühr von meinem
Girokonto _____ Kontoinhaber: _____
bei der _____ abgebucht werden.

Datum _____ Unterschrift _____

Vereinsmeisterschaften '91

Klassensieger

Klasse	Langlauf	Torlauf	Kombination	Sprunglauf
Zwerge	Fabian Rees	Linda Bauser Daniel Kohlberger		
S 8	Claudia Rees	Silvia Weible Emanuel Stehle	Silvia Weible	Dominik Bär
S 10	Anke Eschbach	Yvonne Göller Andreas Narr	Martina Rees	Marc Denkinger Martina Rees
S 12	Rebecca Lickfett Achim Rees	Sabine Rössler Carsten Heinz		Werner Bregenzer Christine Schopp
S 14	Katja Langanki Thomas Rees	Sandra Bauser Jörg Scheider	Thomas Rees	Jörg Scheider
J 16	Nicole Albrecht Markus Langanki	Nicole Kather Tim Bradler		
J 18		Gordan Djuran		
AK 20	Sandra Kult Volker Kreuzberger	Josef Mayer		Rüdiger Tack
AK 30	Berti Stehle	Berti Stehle Birgit Bauser	Berti Stehle	Egon Walz
AK 40	Egon Mink	Horst Waible	Horst Weible	Horst Weible
AK 50	Franz Kult	Gustav Wäschle	Albert Meßmer	

Die Vereinsmeister sind unterstrichen.

Der Dorfpokal

Wie immer wurde mit der alpinen Vereinsmeisterschaft auch die Dorfpokalwertung ausgefahren. Mit einem Vorsprung von nur 3 Sekunden konnte nach 1988 wieder die Mannschaft Wörth/Viehlehen gewinnen.
Hier die Siegerliste:

1. Wörth/Viehlen
2. Siedlung links
3. Siedlung rechts
4. Vorstadt
5. Ortsmitte

Wir wollen, daß Ihr Kind preisgünstig Skifahren kann!

Kaufen Sie eine JAHRESKARTE
für das Wehinger Wintersportgelände!

Abgabestellen: KREISSPARKASSE und WEHINGER BANK

Preise für Kinder:

Im November/Dezember	70 DM
Im Januar	60 DM
Im Februar	40 DM

Erwachsene jeweils 10 DM mehr.
Für Vereinsmitglieder jeweils 10 DM weniger.

Autohaus EUGEN NANN
Gosheim

Personenwagen, Lastkraftwagen und Omnibusse
Reparaturwerkstätte · Ersatzteile · Autozubehör
Texaco-Station · Wagenpflege

Telefon: 07426/1459

V·A·G
Audi

Vertragswerkstätte der DAIMLER-BENZ AG
Vertragswerkstätte der V.A.G. VW Audi

Wir übernehmen Ausflugsfahrten aller Art
mit modernen Omnibussen von 8 – 55 Plätzen.

Guter Service wird garantiert!

OMNIBUSVERKEHR VILLING
7205 Böttingen
Telefon 07429/2387

Mit der Europafahne unterwegs

Die vielfältigen, intensiven Beziehungen zwischen St. Berthevin und Wehingen und die verschiedenen Kontakte Wehinger Vereine zu ausländischen Partnern machen deutlich, daß man in Wehingen aufgeschlossen für alle Vorhaben ist, die das Zusammenwachsen Europas fördern. Zu diesem Bild paßt, daß auch dieses Jahr Wehinger Läuferinnen und Läufer sich am Europa-Staffellauf beteiligt haben.

Eine Gruppe von 9 Personen war mit dabei, als die Fahne von Läufern aus St. Berthevin und anderen französischen Städten, Sportlern aus Luxemburg, Belgien, der Schweiz und Deutschland in einem zweitägigen Lauf von Verdun nach Luxemburg getragen wurde. (Das Photo zeigt die Wehinger Gruppe vor dem Schloß in Luxemburg).

Etwa 60 Läuferinnen und Läufer des "Lauftreffs Stausee Glems" brachten die Europafahne am 28. September von Metzingen nach Wehingen, wo sie vom Fanfarenzug mit Pauken und Trompeten begrüßt wurden. Die letzten 2 km hatten Läufer aus Wehingen, Spitzkunnersdorf, Varnsdorf und Bogatynia die Gruppe begleitet und waren somit dabei, als die Fahne vor dem Rathaus an Bürgermeister Bär und den Europaabgeordneten von Wogau übergeben wurde.

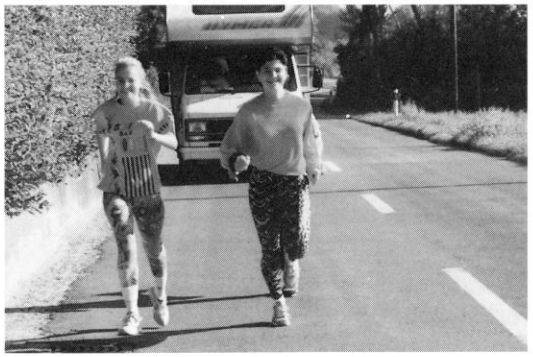

320 km in 36 Stunden! Diese Aufgabe teilten sich Schüler der Realschule (sie liefen die ersten 100 km bis Küssaberg bei Waldshut) und Sportler des SC Wehingen. Pünktlich um 16.00 Uhr des 03.Oktober 1991 konnte die Europafahne im Kongresszentrum in Lausanne an Vertreter der Stadt am Genfer See übergeben werden.

sport Mattes
Inhaber: Max-Rudolf Mattes
Möhringer Straße 60 · 7200 Tuttlingen
Telefon: (07461) 78786
Ihr sportlich-fairer
Partner in Tuttlingen

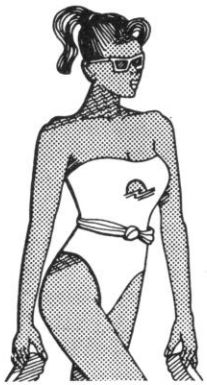

Sonnenstudio
Hummel
Reichenbacher Straße 2
7209 Wehingen
Telefon 07426 · 3219
Helmut Hummel
– Tiefenwärmebehandlung
– Termine nach Vereinbarung

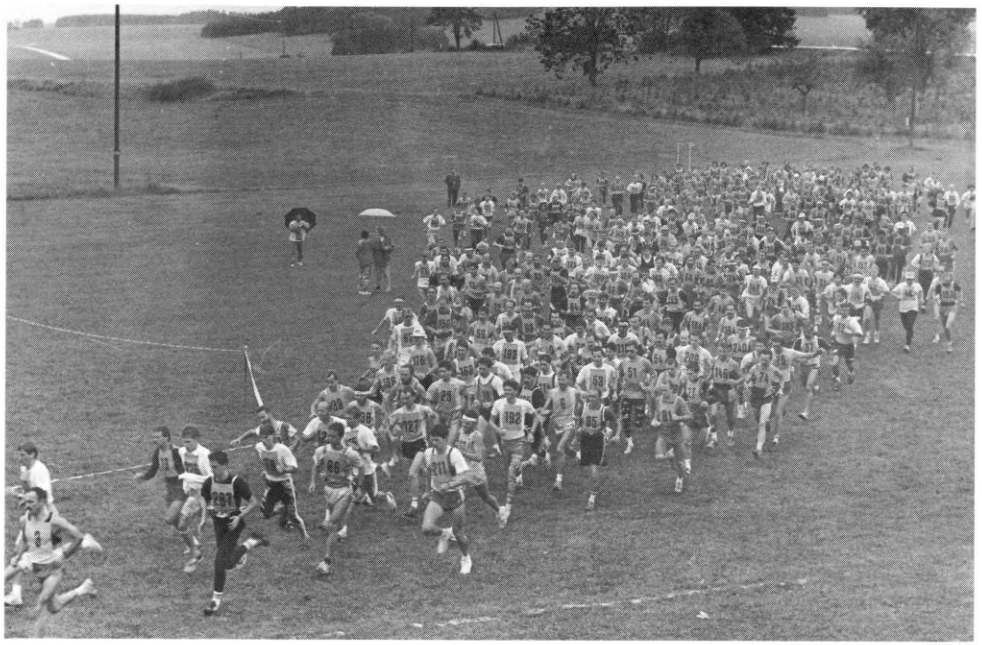

Start zum Hauptlauf **Photo: Richard Moosbrucker**

450 Teilnehmer beim Fossiliuslauf

Beim ersten Volkslauf am Steighof im Jahre 1985 starteten genau 113 Sportlerinnen und Sportler. Jahr für Jahr wurden es mehr, und der Fossiliuslauf entwickelte sich zur größten Laufveranstaltung der Region. Dieses Jahr hatten wir nochmals eine Steigerung der Teilnehmerzahlen um 50% zu verzeichnen; mit 450 Startern wurde ein neuer Rekord aufgestellt. Es kamen Läufer aus Polen, der CSFR, Frankreich, der Schweiz, aus der ehemaligen DDR und natürlich aus ganz Süddeutschland.

Wir freuen uns über diesen großen Zuspruch. Wir betrachten es als eine Abstimmung mit den Füßen.
Daß diese Abstimmung für uns so günstig ausfällt, liegt nicht zuletzt daran, daß wir für diese Sportveranstaltung so viel Unterstützung gefunden haben, für die wir uns an dieser Stelle bedanken wollen.

DANKE an die LEISTUNGSGEMEINSCHAFT GUTE GASTSTÄTTEN Spaichingen-Heuberg mit Walter Keller an der Spitze. Sie ermöglichte uns eine attraktive, ansprechende Ausschreibung

DANKE an führende INDUSTRIEBETRIEBE DES HEUBERGS für die Unterstützung bei der Beschaffung von Pokalen und Urkunden

DANKE an die KREISSPARKASSE für die Förderung des Schülerlaufes

DANKE für die gute Zusammenarbeit mit den Schulen aus Wehingen/Gosheim

KEINE KÜCHEN VON DER STANGE

DENKiNGER

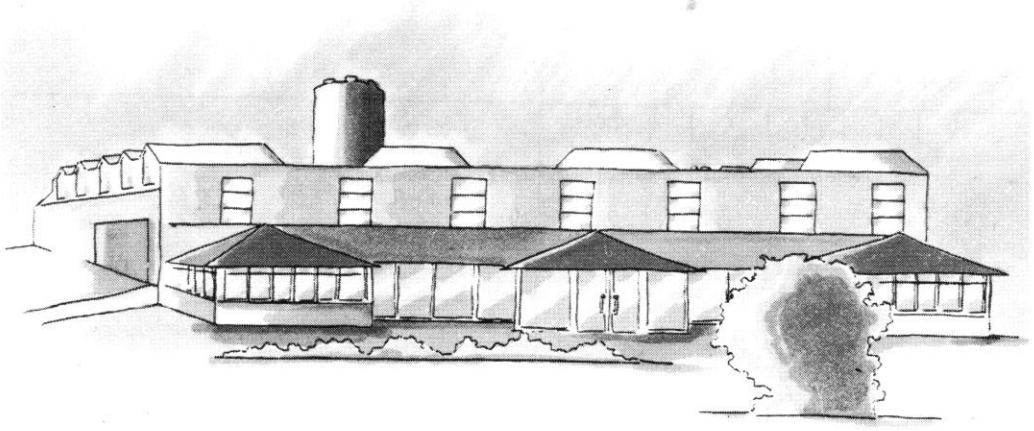

musterhaus küchen • rational DIE KÜCHE • ALNO • Miele • AEG

Perfekte Küchenplanung: Damit Sie nach der Küchenarbeit noch Skifahren können!

DENKiNGER

möbelfabrik • innenausbau • küchenstudio
Siemensstr.19 • 7209 Wehingen

Öffnungszeiten:
Montag-Freitag von 9 Uhr - 18 Uhr, Samstags von 9 Uhr - 12 Uhr

Silberdistel Alb-Cup
gefördert von der Kreissparkasse

Der Fossiliuslauf lockt immer mehr Läufer und Läuferinnen zu uns auf die höchsten Berge der Schwäbischen Alb. Mit dazu beigetragen hat dabei, daß dieser Wettbewerb in eine neue Serie eingebettet ist:

den Silberdistel Alb-Cup.

Der Auftakt war im zeitigen Frühjahr der Volkslauf rund um den Schömberger Stausee. Der Firstwald-Lauf in Mössingen, der Heuberg-Volkslauf in Meßstetten und der Donautallauf in Fridingen bildeten die nächsten Stationen. Der Stadtlauf in Pfullingen und der Deilinger Volkslauf waren weitere Wertungsläufe. Beim Fossiliuslauf in Wehingen wurde dann dieser von der Kreissparkasse gesponsorte Laufwettbewerb entschieden. Wie schnitten nun die Läuferinnen und Läufer des SC Wehingen ab? Die beste Plazierung schaffte Kye-Soon Denkinger, die in der Gesamtwertung auf Platz 3 kam. Aber auch der 6. Platz von Angelika Gewiss ist eine großartige Leistung. In dem sehr starken Teilnehmerfeld der Herren erreichte Wolfgang Laub die beste Plazierung (Rang 18 in der Gesamtwertung), gefolgt von Siegfried Neumann auf Platz 34. Weiter konnten sich Franz Kather, Gunter Hielscher und Markus Langanki in die Siegerliste eintragen. Eine große Überraschung war das Ergebnis in der Mannschaftswertung: unter über 100 Mannschaften lag der SC Wehingen nach den 7 Wettbewerben auf dem 5. Platz.

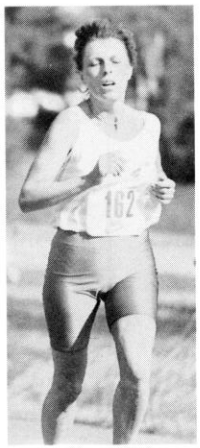

Silberdistel Alb-Cup
gefördert von der Kreissparkasse

FLIESENLEGER - FACHGESCHÄFT

FLIESEN GRIMME

zuverlässig und preiswert
von Meisterhand !

Fliesenarbeiten * Natursteinarbeiten * Offene Kamine * Verbundsteine

Am Landenbach 7 · 7209 Wehingen · Telefon 0 74 26 / 22 63

Lassen Sie sich doch
einmal unverbindlich
beraten. Das kostet
Sie nur einen Anruf.

Wintersportler

hoffentlich
Allianz versichert

Vertretung d. Allianz:
Franz Rees
Bertholdstr. 7
7209 Wehingen
Tel. 07426 / 7751

Allianz

Ehrentafel 1991

Für 5 Jahre Ausschußtätigkeit erhielten (v.l.n.r.):
Bete Kult, Christa Gut, Otti Piller, Marianne Werk und Brigitte Gentner die Vereinsehrennadel in Bronze

Wolfgang Klimpel erhielt die Ehrennadel in Silber für 10 Jahre Mitarbeit im Vereinsvorstand

Den Ehrenbrief für 10 Jahre Mitgliedschaft erhielten;
Berti Stehle, Hilde Weible, Adolf Nann, Gordan Djuran, Werner Schmid, Oliver Kreuzberger, Roland Bauser, Ingrid Bauser, Egon Bregenzer, Edith Hermle, Ivan Djuran und Sandra Kult.

Den Vereinspokal erhielten:

Simone Haug
Sabine Rössler
Julia Rössler
Yvonne Göller
Sara Göller
Heiko Weible
Jörg Schneider
Alexander Koßmann
Andreas Narr
Silvia Weible
Johanna Zaglauer
Christopher Zaglauer
Simone Hafen
Gordan Djuran
Claudia Rees
Anke Eschbach
Martina Rees
Diana Langanki
Achim Rees
Rebecca Lickfett
Katja Langanki
Thomas Rees
Birgit Eschbach
Markus Langanki
Stefanie Werk
Nicole Albrecht
Markus Federle

Vereinsvorstand wird gebildet von:

Horst Weible
Helmut Rees
Ingrid Schopp
Karlheinz Reger
Klaus Geppert
Wolfgang Klimpel
Reiner Oelte
Gustav Wäschle
Franz Rees
Stefan Eschbach
Reinhold Narr
Manfred Mielke
Siegfried Langanki
Markus Langanki
Alfred Geisel

OPEL WALZ

SERVICE RUND UM IHR AUTO

- Neuwagen
- Gebrauchtwagen
- Jahreswagen
- Computer-Leasing
- Versicherung
- Finanzierung

+ SB-ESSO-Tankstelle
+ SB-Unterbodenwäsche
+ SB-Waschanlage
+ Abschleppdienst
+ Reparatur aller Fabrikate
+ Unfallinstandsetz./Richtbankarbeiten
+ Autovermietung

Autohaus Walz
Anselm Walz · Dipl.-Ing.
Gosheimer Str. 5 · 7209 Wehingen · Tel. 07426/ 72 81

Hallo Leute !
Macht mit bei uns im Skiclub. Wir sind ein 12 Jahre junger Verein mit über 400 Mitgliedern. Ihr seid bei uns immer willkommen !
Bitte beachtet unser Skischulprogramm in der Mitte dieses Heftchens.

Wir bedanken uns

bei den Firmen und Betrieben, die die Herausgabe dieses Jahrbuches durch eine Anzeige unterstützt haben.

Wir bedanken uns bei den Firmen, die durch eine Spende uns unter die Arme gegriffen haben. Es sind dies:

Metzgerei Volkwein, Wehingen
Fensterbau Rees, Wehingen
Heizöl-Vertrieb Bauser, Wehingen
Fa. Wolfgang Gruner, Wehingen
Fa. Viktor Hegedüs, Wehingen

Wir betrachen die Spenden und die Anzeigen als Ausdruck der Verbundenheit.

Ein kleines, stilles Jubiläum

dürfen wir dieses Jahr feiern: 5 Jahre sind seit der Einweihung der Skihütte vergangen. Unser Heim am Steighof ist aus dem Vereinsleben nicht mehr wegzudenken. Wir möchten uns bei all denen bedanken, die mithelfen, daß die Skihütte das Vereinszentrum ist und bleibt.

Dank gebührt aber vor allem auch unserem Wirtschaftsausschuß mit Reiner Oelte an der Spitze. Danke für 5 Jahre treue Mitarbeit.

FUSSBODENTECHNIK reger

Seit etwa einem Jahr können wir den Dachraum verstärkt als Lager für Jugendgruppen nutzen.

Wir bedanken uns für die tatkräftige Mithilfe bei der Familie Karl Reger.

Wir haben neue Freunde getroffen

Ein überaus erlebnisreicher Ausflug führte den Vorstand des Skiclubs in den ersten Novembertagen in die CSFR, nach Polen und Sachsen. Nach einem abendlichen Stadtbummel in München stand am ersten Tag eine Stadtrundfahrt durch Prag und ein Besuch der Prager Burg auf dem Pro-gramm. EineWanderung durch die Altstadt vermittelte allen den Eindruck, daß Prag bald wieder das sein wird, was es einmal war:eine der schönsten und attraktivsten Städte Europas. Am andern Tag ging die Fahrt weiter durch die herrliche Landschaft Nordböhmens nach Spitzkunnersdorf, wo man Gast der Skiabteilung war. Den Abend verbrachte man gemeinsam mit den Gastgebern im Vereinsheim von Slovan Varnsdorf (CSFR), einem Verein, mit dem man sich durch die Teilnahme an der Europastaffel und durch den Besuch anläßlich des Fossiliuslaufs verbunden fühlt. Eine Besichtigung der Mattenschanzen in Spitzkunnersdorf füllte den Vormittag des nächsten Tages.

Man bewunderte den Mut der jungen Sportler, die für die Gäste ein Sondertraining absolvierten. Am Nachmittag ging die Fahrt über die Kreisstadt Zittau nach Polen. Vorbei an der größten Braunkohlegrube Europas und dem dazugehörigen Kraftwerk erreichte man Bogatynia, wo die Gruppe von Sportlern und dem Bürgermeister zu einer Tasse (besser: zu einem Glas) Kaffee im Rathaus eingeladen wurde. Auch hier traf man bekannte Gesichter. Ein Besuch Dresdens rundete am andern Tag den Kurzausflug ab. Mit dem schönen Gefühl, neue Freunde gefunden zu haben, machte man sich auf den Rückweg Richtung Heuberg.

Bild 1: Prag, die goldene Stadt an der Moldau
Bild 2: Verbunden durch den Europalauf: Rudolf Synek, der Manager von Slovan Varnsdorf, Bürgermeister Neumann aus Spitzkunnersdorf, Bernard Le Godais aus St. Berthevin, Anna Dudkova, Bürgermeisterin von Varnsdorf.
Bild 3: Die Reisegruppe zusammen mit Christa und Peter Hauser aus Spitzkunnersdorf unter dem Standbild von August dem Starken in Dresden.

Vorschau 1992

SKCLUB WEHINGEN
WEHINGER
NACHTSTAFFELLAUF

Der Wehinger Nachtstaffellauf
findet am Mittwoch, den 22. Januar 1992 statt.
Der Wettbewerb beginnt um 19 Uhr.
Ausweichtermin: Mittwoch, 29. Januar

Der Steighofpokallanglauf
ist wieder der Höhepunkt der Skisaison 1991 / 92
Termin: Sonntag, 9. Februar 1992

SKCLUB WEHINGEN
STEIGHOF
POKAL
LANGLAUF

SKCLUB WEHINGEN

Der Fossiliuslauf
ist für Sonntag, den 27. September geplant. Er ist wiederum der Abschlußlauf des Silberdistel Alb-Cups.

Daneben haben wir wie jedes Jahr eine Vielzahl von Freizeitsportveranstaltungen für unsere Mitglieder und Freunde vorgesehen: Vereinsmeisterschaften, Heuberg-Marathon, Nachtwanderung, unsern Vereinsausflug, die Vatertagswanderung und natürlich unsere Familienradtour.

Ein DANKESCHÖN an die WEHINGER BANK

Durch die Unterstützung der WEHINGER BANK konnten wir unsern Vereinsmitgliedern den neuen attraktiven Vereinsanzug recht preisgünstig anbieten.
Wir freuen uns, daß so viele Sportlerinnen und Sportler diesen hübschen Anzug erworben haben. Er ist vielseitig verwendbar: beim Skirennen am Steighof ebenso wie beim Festumzug des TV Wehingen anläßlich seines 100jährigen Jubiläums.

Wir möchten uns bei der WEHINGER BANK für die Unterstützung im Namen aller Mitglieder bedanken.
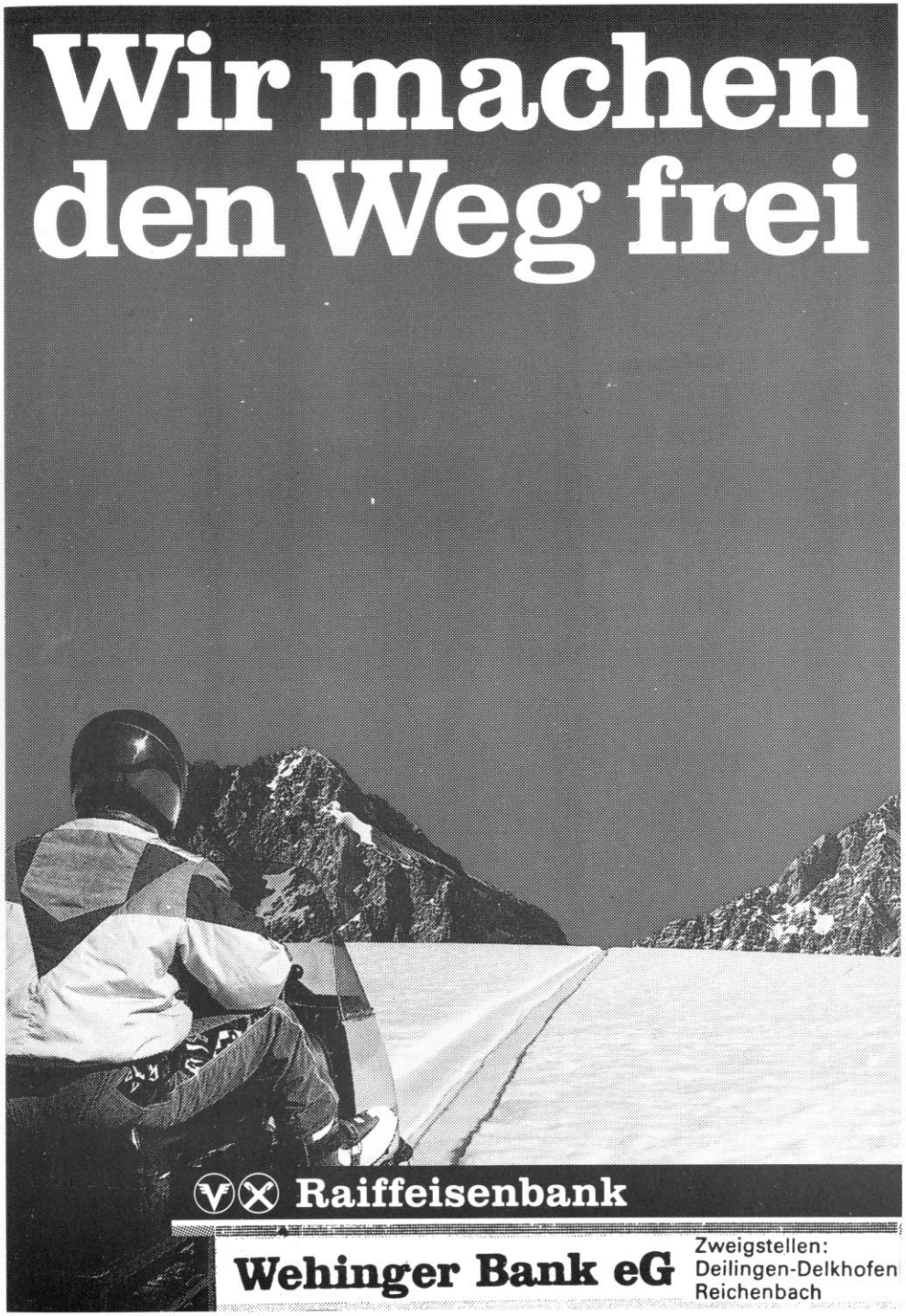
Jeder, der ins Vereinsleben Einblick hat, weiß, daß ein Sportverein mit Jugendarbeit ohne die Unterstützung von Firmen, Betrieben und Sponsoren nicht lebensfähig wäre. In unserer Gemeinde können wir der Jugend nicht zuletzt deshalb ein so vielfältiges Freizeitangebot machen, weil die Vereine bei den Geschäftsleuten immer ein offenes Ohr finden, wenn sie um Unterstützung nachfragen.